朝鮮日報 朝刊 本紙特刊並十二面

社說 蘇聯과 獨波間의 連衡
微妙한 波蘭의 重要性

一

去十三日나치스獨逸의 宣傳相괴벨스博士가 波蘭首都바르소를 往訪하야 獨逸波蘭兩國間의 親善促進을 爲한 活動을 하고잇는 事實은 伊國首相뭇소리니氏와 히틀러獨首相의 베니스에서의 歷史的會見과 아울러 歐洲外交關係의 新事態로써 相當히 注目을 끌만한 것이다 特히 괴벨스宣傳相의 波蘭行은 過般蘇聯의 聯盟加入問題軍縮會議對策에 對한 協議를 爲한 佛國外相바르투氏의 波蘭訪問이 잇슨後에 接續된것인만큼 正面으로 對立된 獨佛兩國의 秋波를 短時日間에 밧는다는 點에서 注目할만한 政治的意義가 잇다

二

波蘭은 最近四五年間에 잇서서는 체코슬로바기아, 루매니아, 유고슬라비아의 小協商國과 함께 大膽로 佛國中心의 圈의 一員이 되야 歐洲現狀維持派에 屬하엿스나 昨年七月蘇聯과의 不可侵條約締結, 또 昨年十二月의 同條約批准及 多邊的侵略國定義條約에의 調印은 佛國外交의 指導에 追從한 結果이엿다. 그러나 今年一月에 이르러 佛國及蘇聯과 犬猿間인 나치스獨逸과 單獨으로 不可侵條約을 協定한것은 所謂코리도『遡廊地帶』—단치히市에서 포—센展藥地帶를 連하야 실레시아에 이르는 地帶의 安全保障을 爲한 政治協定上 必要한 點도 잇기는 하얏지마는 엇더튼 波蘭이 나치스獨逸에 끌니우는것과 갓흔 印象을 깁게하얏다.

三

特히 同國은 現在 名目上으로 엇더케되엿든지, 事實에 잇서서는『필스드스키』元帥를 中心으로한 軍部팟쇼的勢力下에 잇고, 이에 加하야 同國은 舊露國統治下에 잇다가 歐洲大戰을 契機로한 볼쉐비키革命의 勃發된 機會에 獨立國이 되고, 또 그後繼續하야 蘇聯으로부터 所謂『西部反蘇戰線』의 前衛로써 西歐資本主義國家의 喝采를 밧어가며 三年間이나 激烈한 戰爭을 하야『우크라이나』에까지 侵入까지 하얏든 經驗이 잇는 國家임으로 蘇聯과의 關係는 紙面上의 政治的協定이 現存함에 不拘하고 반다시 圓滑할수 업게되여온 歷史로 보드래도 最近蘇, 佛兩國의 接近은 自然波蘭으로 하야곰 나치스獨逸의 秋波를 佛國의 그것보다 달게 밧게하고잇다

四

波蘭이 蘇, 佛兩國과 獨逸로부터 秋波를 밧게되는것은 무엇보담도 微妙한 그 地理的地位 때문이다. 周知하는바와 가티 獨逸의 將來發展을 除去하기 爲해 佛國은 東으로하고잇는 佛國은 獨逸的勢力을 東으로부터 切斷키 爲하야는 東部諸國과의 連絡을 强化할 必要上, 東으로 獨逸과 隣接한 체코를 中心으로한 小協商國의 衛星國의『페-든론』이 되고 同樣으로 波蘭에 對하야 殷勤한 情을 通하야 왓다. 蘇聯은 나치스獨逸이 成立된後 佛國과도 條約에 依한 共和國獨逸과의 友好關係가 깨트려저서 兩方의 安全感이 적어지고 特히 極東의 不安感이 一層增大됨에 따러 兩方에 對한 平和工作의 必要를 切感케되어, 昨年以來西方으로는 平和로, 東方으로는 武力으로 防衛한다는 國策밋헤, 不可侵條約, 侵略國定義條約等의 方式으로 波蘭과 佛國小協商國等과 友好關係持續을 企圖하고 그 結果 佛國의 斡旋으로 平素에는 嫌棄하든 國際聯盟加入에까지 深入하려는 途程에 잇는것은 周知하는바이다. 佛國은 東으로부터 獨逸을 包圍하는 陣形이 두터울수록 더 歡迎하는바임으로 獨逸에 對하야 다한께 大戰以前에 蘇佛兩國의 友好關係가 强化될것은 自然의 事實이다 勿論 이것은 佛國의 聯立內閣이 過去數年間에 一貫한 左翼內閣의 外交政策을 踏襲하는 限度內에서 維持될것이다. 이리하야 獨逸과 聯盟間에 끼인 波蘭은 力의 均衡關係를 破壞하는 有力한 因子가 되는것이다

五

孤立된 나치스獨逸이 友邦을 求하기에 汲汲한것은 最近頻繁히 外紙에서 流布되는 日獨軍事協商說에서도 그 一端을 發見하는者이어니와 나치스獨逸이 現在歐洲에서 可能한 協力의 範圍는 英國의 默認程度의 支援과 伊國의 베르사이유現狀打破에 對한 同情뿐인 心性的인것을 除하고는 亦是 그 力의 連衡은 佛蘇에 抗하야 東進코—스를 밟는 外에 道理가 업다. 이리하야 獨逸의 激流에 뒤집히어 힛틀러의 急流가 되고잇는『리트비아』『에스토니아』芬蘭의 發起小國은 東普魯西로부터 直接連接되야 長蛇의 陣을 이루어 蘇聯을 西北으로부터 衝하고잇슴으로, 以上의 諸國이 모다 大戰後露國으로부터 獨立한 過去의 敵對關係임을 利用하야 一種의 汎獨的勢力을 形成하려고 하고잇는것이다. 이에 東方으로 進할 길게 蘇聯에 境을 接하고 北으로 以上발틱諸國과 隣接하고 獨逸과 遡廊을 함께하고잇는 波蘭의 地位는 獨逸에게 特히 重要한것으로 評價될것은 明白한것이다 이러한 關係는 最近 만취스터가듸언紙로 하여곰『獨波는 極東에서 日蘇의 開戰케되면 波蘭은 蘇聯과 開戰케되면 兩方으로도 蘇聯의 費用으로 東進侵入하야, 蘇聯의 費用으로된 코리도問題를 淸算하야 獨波間의 懸案을 解決하는 代身, 黑海沿岸의 우크라이나의 一部를 占領케하야 一石二鳥의 獲物을 할것을 目標로하고 波蘭을 끄이고잇는듯하다』고까지 評하게하고잇다. 엇더튼 波蘭이 어느편으로 몸을 내던질는지는 今後歐洲政局에 남은 微妙한 懸案이다

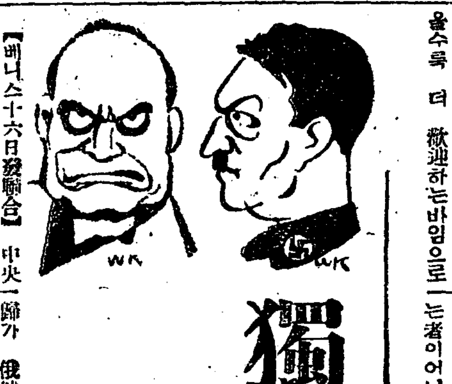

獨, 聯盟復歸에엔 軍備均等權確立이 前提
伊獨首相會見終了

【베니스十六日發聯合】中央歐羅巴의 南北에 對峙한 兩獨裁首相의 史的會見은 十五日夜에 終了되엿는데 히틀러首相은 十六日未明 飛行機로 歸國하기로되엿다 今回의 會談을 機會로 從來墺太利를 中心으로 何如튼 서로 對立形態에 잇든 兩國外交關係는 兩首腦者의 個人的親交를 通하야 急角度로 好轉되리라고 觀測되나 于先當面問題는 獨逸政府의 聯盟復歸이다 이것을 前提條件으로 軍備의 均等權을 確立치안으면 안되고 獨逸의 軍備均等權에 關하야는 佛國政府에 相當한 難色이 잇슴으로 獨逸政府의 聯盟復歸가 依然實現되리라고는 認定할수업다 히틀러首相側近者는 十五日夜特히 兩巨頭會談의 一般的性質을 力說하야 左와 如히 述하엿다

히틀러, 뭇솔리니兩首相의 會談은 極히 一般的性質을 가젓고 또 區分된 分野에 互하엿다 會談結果는 何等交換文書가 업고 따라 歐羅巴政局에 重大한 影響을 與하리라고 思惟되지안는다 兩首相은 相互諒解한 結果는 반드시 將來政局에 發現될터이다 獨逸政府가 直時 國際聯盟에 復歸하기는 絶對업슬것이다 軍縮問題에 對하여도 何等具體的決定을 보지 안앗다 一方伊太利外務次官補 자노伯은 墺太利問題에 對하야 日今回의 會談結果로 獨墺合倂運動을 獨逸政府는 放棄한셈이다

日英通商對策協議會

【電通東京電話】英領植民地輸入割當制에 對한 日英通商對策協議會는 十四日午後一時半부터 商工省에 開催 各植民地中 英領馬來의 만이 割當數量其他의 事情이 判明되지안음으로 于先 海峽植民地의 輸入配定制에 對한 對策에 關하야 協議를 行하엿는데 그 內容中 아즉 未詳의 點이 잇고 또 日本으로서 바들 影響의 程度如何에 對하야 全然不明인 關係로 結局아모도 當分間 靜觀을 繼續하다가 具體的影響이 나타남을 기다려서 協議하기로 決定하고 同四時半에 散會하엿다

☆墺太利議會의 最後場面과『합스부룩』王家復興의 策謀☆

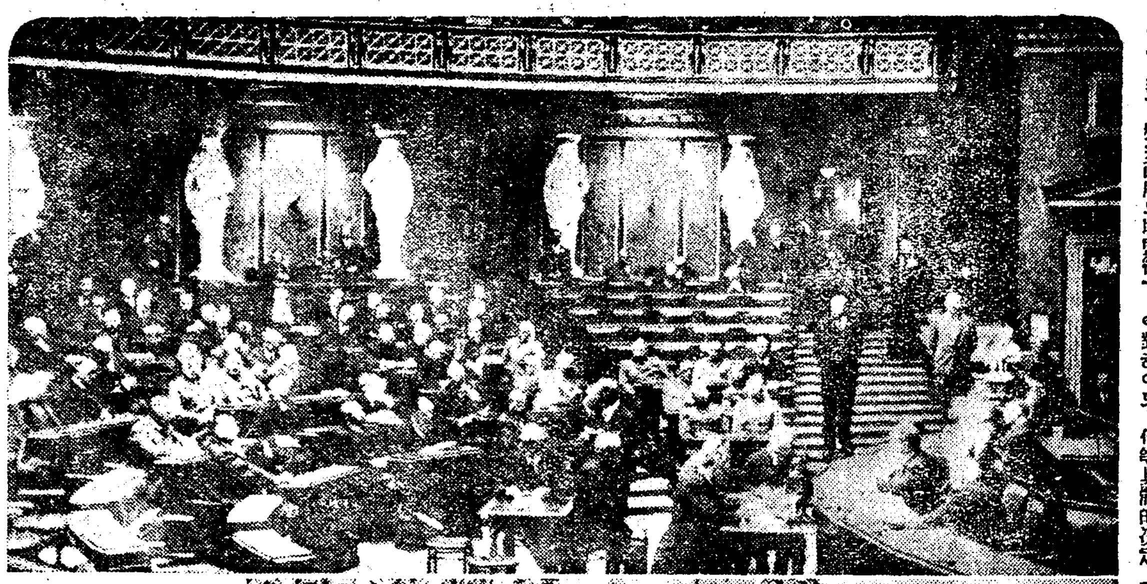

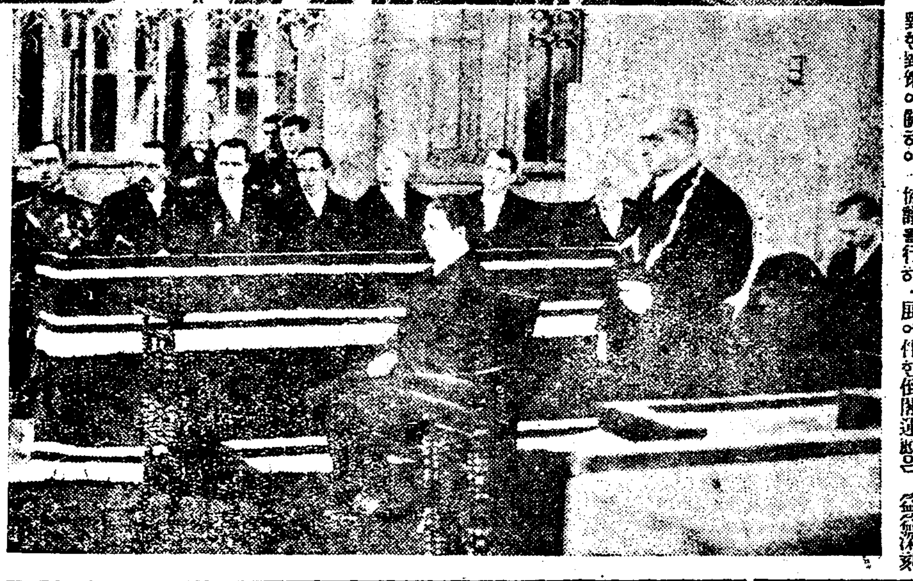

돌푸스의 獨裁政治確立은 只今世界獨裁主義政治의 一頁를 더하는 代身 封建主制에 對한 近代的政治形式인 共和議會政治의 一環을 破壞함으로써 一九三四年世界重要事變의 하나엿스나 實質上은 去四月돌푸스의 組合國家에 依한 獨裁政治를 法的으로 承認하고 議會自身의 終末을 告하는 光景, 空席은 二月一揆失敗에 依하야 亡命또는 獄中에 잇는 過去의 第一黨社會民主黨席, 寫眞下는 獨裁制成立으로 王位復古의 夢을 現實的으로 꾸고잇는 옷토太公과 그 一黨中 中央人物이 옷토太公

政局을 더 不安케 하는 倒閣運動徹底取締
翰長, 警保局長과 協議

【東京電話聯合】某事件의 進展에 伴한 倒閣運動은 益益深刻하야 政府에서는 此의 取締에 對하야 內務省警保局으로부터 全國에 通牒을 發하고 嚴重取締를 시키고잇는데 最近여러가지 때마가 飛하야 政局을 益益不安에 陷케하며 또는 倒閣의 潛行運動까지 傳하고잇슴으로 一層嚴重取締의 必要를 痛感하고 堀切書記官長은 首相官邸에 松本警保局長을 招請하야 此種倒閣運動及 右翼團體의 取締를 徹底的으로 斷行하려고 協議를 遂하엿다

兒玉伯首相과 懇談

【電通東京電話】貴族院議員 兒玉秀雄伯은 十六日午前十時 永田町의 首相官邸에 齋藤首相을 訪問하고 過日武部欽一氏를 廣島文理科大學長에 任命斡旋한後로 武部氏의 辭職을 보게된 經過及 大藏省事件에 伴한 政局의 情勢에 對하야 懇談하고 十一時에 辭去하엿다

汎太平洋婦人會議 日本代表小泉女史로 決定

【電通東京電話】來八月六日부터 二十二日까지 하와이에서 開催할 第三回汎太平洋婦人會議에 日本으로부터 代表로 靑山學院教授 小泉郁子女史가 出席하기로 決定되엿다 同女史는 七月十日頃에 出發할 豫定이다

褐色宣傳緩和代에 公認候補는 認定
伊獨間의 墺獨立保障에 對한 佛國側의 見解如此

【巴里十六日發聯合】히틀러, 뭇소리니兩氏의 베니스會談結果에 對하야 兩國과 親睦한 關係에 잇는 佛國은 異常한 關心을 가지고 其推移를 注視하고잇다 特히 兩首相會談의 核心이 되여잇다고 보는 墺太利獨立保障問題에 關하야 大體左와 如한 見解를 갓고잇다

一, 獨逸, 伊太利兩首相이 모도 墺太利獨立保障及平和維持의 必要는 充分히 此를 認定하게 되엿슬것

一, 一方에는 나치스의 墺太利에 잇서서의 宣傳을 緩和케하기로하고 其代償으로 伊太利는 今秋墺太利에서 行할 總選擧에 際하야 나치스自黨의 公認候補를 내이는데 異議업다

一, 協定第四點 獨逸政府의 墺太利匈牙利伊太利三個國協定參加를 不辭하는바이다

豫備會談에 伊招請應諾

【電通倫敦十五日發】英國政府는 倫敦에 開催될 海軍豫備會談의 招請狀을 伊太利에 送付하엿스나 伊國政府는 今日右招請을 受諾하는 旨의 回答을 英國政府에 回答하여왓다

漁船拿捕事件 今明日中眞相判明

【電通東京電話】露領캄차카에서의 露國軍艦의 日本漁船拿捕事件에 關하야 十五日은 監視船俊鶻丸으로부터 農林省에 아즉何等의 入電이 업서 依然히 消息不然이므로 農林省은 그 進行을 重視하며 南千島에 待機中이던 監視船金剛丸에 對하야 北千島의 村上灣에 急航을 命하엿다 그리고 村上灣에는 日本漁船拿捕의 第一報를 打電하엿든 北海漁業監視船海王丸이 接近하야 金剛丸海王丸이 何處로부터 右日本漁船拿捕의 報를 어덧는가하는 調査를 行하게되는데 船이 今明日中에 村上灣에 到着하여 本事件의 眞相이 判明될것으로 본다

近衛公賓府着

【파라델피아十五日發聯合】渡米以來多忙하게 지내든 近衛公은 七日紐育加藤邸에 滯在後 十四日 파라델피아에 來하야 同公館의 招待會에 臨하야 日米兩國의 關係를 力說하되 左와 如히 述하엿다

萬若 日本이 米國大陸에서 侵略하려는『日本은 米國을 攻擊하고 侵略하려는 意圖가 잇다』고 생각하는者가 잇다면 그는 너무나 意外인데 놀낼것이나 米國人이 日本에서『米國은 中國을 援助하야 日本을 攻擊할 意圖가 잇고 또 米國은 日本과 極東의 平和的親交를 阻止할것이다』라고 생각하는者가 잇다면 그 意外임에 놀낼것이다. 日米에는 나라를 勿論하고 他를 攻擊할 立場에는 全혀업다 紛爭의 念을 가질 理由가 업슴에 不拘하고 如斯한 流說이 橫行함은 우리를 은근계心하여야할 일이다 兩國間의 疑惑을 一掃하여야할것이다

蘇領海不法侵入으로 始末書써 釋放
타스通信社의 報道

【莫斯科十六日發聯合】캄차카日本漁船拿捕事件에 對하야 蘇聯政府機關紙 타스通信社는 十六日캄차카의 페트로파우로후스크에서의 報道로서 다음과가티 傳達하엿다 六月十三日 캄차카岬附近을 巡邏中이든 沿岸警備船 우오로후스키號가 로파카岬으로 二哩隔한 蘇聯領海內에 三四一七號의 番號를 가진 日本發動機漁船인듯한 스크나型一隻을 發見하엿슴을 認하엿스나 同船은 警備船이 가까이 감을 보고 速히 拔錨하여 全速力으로 蘇聯領海外西南의 方面에 航走하엿다 따러서 우오로후스키—號는 信號及二回에 亘한 汽笛을 내고 停船命令을 發하고 同船을 拿捕한後 同船을 檢한 結果 甲板上에 乘組員日本人九名外가 잇서 領海不法侵入의 始末書를 밧고 同船을 釋放하엿다 함사카蘇聯外交代表는 곳 페트로파우로후스크日本領事에 對하야 抗議를 提出하기로 되엿다

英國, 對獨爲替決濟局을 設置

【電通倫敦十五日發】채임버린大藏大臣은 今日下院에서 獨逸이 十四日對外債務의 모라토리엄의 一方的實行을 發表한데 對하야 近近對獨爲替決濟局을 設置하기로 되엿다

英國政府의 强制清算制度斷行에 獨逸政府도 報復

【伯林十五日發聯合】英國政府가 今回獨國立銀行의 모라토리움實行을 重視하고 强制淸算을 實施하기로 決定하엿는대 獨逸政府도 또 英政府의 對抗에 斷然報復手段에 나가기로 決하고 十五日左와 如히 發表하엿다

獨逸政府는 外債모라토리움實施後 萬若英國政府가 如한 强制清算制度를 實施하는 境遇는 獨逸政府도 報復的으로 同樣手段을 取하게될것이다 今年度第一, 四半期의 獨逸의 英帝國에 對한 貿易關係는 六千萬馬克支拂超過이다

藏本氏上海着 福民病院서 靜養

【上海十六日發聯合】藏本副領事는 手塚南京警察署員과 갓치 十六日午前十時四十分 小丸으로 上海到着 一切他人의 面會를 避하고 直時領事館警察署員에게 護衛되여 福民病院으로 入하엿다 同氏는 福民病院에서 靜養한後 南京으로부터 도라오는 家族과 갓치 二十日連絡船으로 歸國할 豫定이다

空軍兵力戰에 對한 英國側의 兩面戰法
陸軍 佛國과 同程度까지 擴張
海軍 米國의 同率低下를 要求

【倫敦發】政府側으로서의 情報에 依하면 英國은 米國에 對하야 海軍航空兵力을 英國의 現在兵力과 同等의 比率까지 縮少하기를 要求하려는듯하다 現在英國은, 陸軍航空兵力에 잇서서 적어도 英本國을 攻擊할수잇는 距離에 잇는 諸國과 同比率의 空軍을 保持할 必要가 잇고 特히 佛蘭西의 航空兵力은 宏壯하야 英國을 凌駕하고잇슴으로 萬若英國이 佛蘭西와 空軍勢力의 패리티(均勢)를 어드려면 現行의 航空兵力에 다시 五十個隊를 增設할 必要가 잇다 그러나 此의 實現에는 稍히 多額의 經費를 必要로함으로 此以上 海軍航空兵力에 잇서서 米國과 競爭할수업는 境遇에 잇거니와 幾萬에 亘한 長距離의 通商路를 英帝國內에 갓고잇는 以上 海軍航空兵力에 잇서서도 적어도 米國과 패리티(均勢)를 가짐을 必要로하야 그 實勢力을 가짐을 爲하야는 軍縮達成의 理論上으로보아도 도로혀 現有米國航空兵力의 縮少를 要請하는것이 當然하다는 모양이다

英國海軍當局의 意嚮에 依하면 現在英海軍의 第一線機로서 使用하고잇는 優秀機는 僅히 百七十機에 不過함에 反하야 米國海軍機는 第一線機가 三百三十機의 多數에 達하여잇는 事實이다

擴張計劃內容

【倫敦發】獨逸의 再軍備 佛蘭西의 空軍充實에 伴하야 英國도 空軍擴張運動이 擡頭하야 볼드윈樞相과 가튼분은 下院其他에 잇서서의 公開演說에 軍備縮少에 關한 國際協定이 不成立하는 境遇에는 斷然空軍을 擴張할 旨를 發明하엿는대 航空省은 右英國政府의 方針에 爲하야 及其也 陸軍의 空軍大擴張計劃을 樹立함에 이르럿다 該計劃은 今後數年間에 完成하려는것으로 이 計劃이 實現되는 때에는 正規軍隊三十三個隊를 擁함에 不過한 世界第五位의 劣勢에 잇다고 傳하는 英國空軍도 新銳機六百機를 增加하야 斷然空軍의 威容을 자랑할것으로 보인다 計劃의 內容은 左와 如하다

一, 新銳軍用機六百臺를 增設하고 空軍五十個隊를 增設

一, 新飛行場二十을 新設하고 空軍人員一大增員을 行할事

一, 計劃은 今後數年에 亘하야 繼續事業으로함

後繼內閣의 物論 依然宇垣說有力 (三)
政黨, 軍部, 官僚의 亂脈狀態
大混線中의 東京政局
(駿卿生)

政黨, 軍部, 官僚의 三角對立은 各內部의 意見不同으로 因하야 縱橫의 亂脈狀態를 이루고잇거니와 거긔다가 다시 元老重臣의 意向은 勿論 財界의 意向도 決코 無視할수업는 形便이다 이와가튼 政局에 處하야 이사람은 저편의 排斥을 밧고 저사람은 이편의 排斥을 밧는터로 全部의 支持를 밧는 사람은 하나도 업게되얏다 目下의 形勢로는 萬一後繼內閣이 잘못 決定만된다면 不意의 惡結果를 招來케될 憂慮조차 업지안타 이것이 가튼바 後繼內閣의 問題로써 실로 困難한 問題가 되는데 後繼內閣의 候補者로 오르나리는 사람은 果然누구누구인가? 또 各派가 각각 누구를 支持하고 누구를 排斥하는가?

◇ 첫재로 宇垣總督을 들지안하면 안되리라 宇垣總督은 民政의 町田忠治 賴母木桂吉 櫻內幸雄 富田幸次郞諸氏 政友의 山本悌二郞 砂田重政兩氏를 비롯하야 床次, 久原兩系와 山道襄一氏等과 聯絡하고잇는만큼 政黨을 統御하기에 適當하고 伊澤氏等官僚閥一部와 사이가 조흐며 元老重臣方面에서는 누구보담도 適任者로 생각하고 三菱, 住友 稻畑勝太郞, 大原孫三郞等 財界의 後援도 업지안타 하나 오직 軍部의 反對다 陸軍內에는 阿部南大將을 爲始해 林桂中將 杉山中將等 一部의 支持가 잇고 海軍內에는 財部, 谷口, 安保諸大將의 諒解를 求하기 어렵지안하나 現在陸海軍의 中心勢力은 絶對로 宇垣內閣의 出現을 阻止하는 모양이다.

◇ 그다음으로 淸浦伯을 들게되리라. 宇垣總督以外 政黨官僚를 通하야 大體로 無害無德하게 對하는 사람도 淸浦伯이요 또 平沼氏를 除해노코는 荒木, 眞崎兩大將一派로부터 支持를 밧는 사람도 淸浦伯이나 元老重臣方面의 미덤을 밧지못하고 그中에도 더욱이 牧野內府의 미덤을 밧지못한다. 그에게 對한 元老重臣方面의 미덤이 왜 엷으냐하면 그는 老齡이라 健康도 問題요 또 그는 好人이라 複雜한 政局을 맛기는것도 問題라고하는데 設使 元老重臣方面의 미덤이 잇서 그를 推薦한다하드라도 政黨과 官僚兩便에 끼어 組閣이 容易한는지도 未知의 일이다.

◇ 또 다음으로는 平沼樞府副議長과 鈴木總裁를 들리라. 平沼氏는 荒木 眞崎兩大將一派와 國同의 絶對的推擧를 밧고 伊澤氏等官僚閥과도 諒解를 도모하기 어렵지안하며 國本社中心으로 猛烈한 支持를 밧고 司法官側으로 넷部下의 援助도 잇겟지만 民政友와 맛쇼系의 反對요 財界에서도 가장 조하하지안는다. 또 鈴木氏는 政友會內의 直系分子로부터 推擧를 바드나 床次, 久原兩派로부터는 도리혀 阻害를 當하며『平沼보다 차라리 鈴木』이라고 하는 形便이나 맛쇼의 諸勢力은『政黨內閣絶對反對』의 標語아래 鈴木內閣도 絶對로 反對한다. 元老重臣들도 鈴木과 平沼의 兩候補를 避할것이다. 더구나 平沼氏는 요近來 더한層 元老重臣의 感情을 害한 모양으로 樞府議長의 一木氏就任이 가장 잘 그 裏面을 說明하는것이다.

◇ 그以外에는 一木氏를 들리라. 萬一 그가 樞府議長으로 就任을 하지안햇든들 勿論有力한 候補者의 하나이나 지금에와서 樞府議長의 椅子를 버리고 나오게되라는 자못 疑問이다. 그 自身도 그것을 承諾할찌도 疑問이요 또 西園寺公이 거긔 同意할는지도 疑問이다.

◇ 여긔서 德川內閣 近衛內閣說도 나오게된다. 아니오히려 어느內閣보담도 가장 實現性이 豐富하다고 볼수잇다. 그러나 德川公家에서는 直接으로 政治에 干與하지안는다는 家規가 잇서 年前에도 大命降下를 辭退한 前例가 잇스니까 오즉 問題되는 이는 近衛公이다. 近衛公은 方今渡米中에 잇서 그의 歸國까지 政變을 延期하려고 努力도하고 그의 歸國을 促進하자고 主張도 하는터로 지금 政界의 한구석에서는 그의 歸國을 焦燥히 기다리는것 갓다.(寫眞은 宇垣總督)

◇홀래와 波蘭孃 波「당신 꽃은 입니 업소」巴里紳士 完全히 逆襲

西崎氏公判에 鳩山前文相證人申請

【電通東京電話】文部省首腦部의 瀆職을 暴露하고 名譽毀損으로 起訴되엿든 同時에 文部省의 前學務局長 武部欽一氏로부터 謝罪廣告要求의 訴訟을 當한 日本教育新聞社社長 西崎博吉氏는 嚴者東京地方裁判所의 法廷公判에서 栗屋次官外數名의 證人을 申請하엿는데 十六日까지 前文部大臣 鳩山一郎氏, 東鄉政務次官外十七名을 證人으로 申請하엿다

都市計劃課를 官房內에 新設

朝鮮內主要都市에 對한 市街地計劃令의 實施에 伴하야 總督府中央機關의 必要를 認定한 總督官房內에 都市計劃課를 新設을 內定하고 十年度豫算에 其經費十二, 三萬圓을 新規로 要求키로되엿다 同課에서는 事務官一名(課長)技師一名, 屬四名, 雇員六名을 置할 豫定이다

滿國廢省置道 七月부터 開始

【大連十六日發聯合】滿洲國政府는 일즉부터 懸案이든 廢省置道의 研究를 거듭하고잇든바 愈愈 七月부터 開始하야 其工作의 第一步로 來七月全國의 道區劃中心地에 廢省置道準備委員會를 創設하고 省을 廢止한後 新地方行政機關創設에 關한 實際的準備事務를 行하기로 決定하엿다 그리고 準備期間은 大體로 六個月豫定으로 그사이에 必要한 一切의 工作을 完了하고 明年初 歷史的 廢省 新地方行政區劃制設의 實現을 보게될 基本的對策을 決定하엿다

蘇駐日大使유레네프氏 廣田外相訪問
北鐵交涉再開協議

【電通東京電話】蘇聯大使유레네프氏는 十六日午後一時三十分外務省에 廣田外相을 訪問하고 北鐵讓渡交涉再開에 對한 리트비노프外務人民委員長의 訓令을 提示하고 協議하엿다

人事·集會

▲有賀光豐氏(殖銀頭取) 渡東中이든바 十八日午前八時二十五分 安井秘書課長同伴歸任

泄瀉.腹痛 胃腸加答兒의 速治良劑
健胃固腸丸
胃腸의 疾患에 每食後五六粒式常用하시면 何한症狀이라도 奏効適確하고조금도 副作用이 없습니다
◎主治効能 暴飮, 暴食, 食傷, 水傷, 吐瀉, 寢冷, 消化不良, 時候障害等으로 나는 모든 泄瀉와 腹痛을 고칩니다
小兒에게는 專門의 小兒固腸丸이 有한
泄瀉腹痛에 一回三錠 腸胃弱에 一回一錠
服用가 쉬운 錠劑
藥價 二十錢 三圓 五十錢 一圓

藥價 金參拾錢은 二十二錠入 金五拾錢은 四十六錠入 金壹圓은 百二十錠入 金參圓은 五百錠入
大阪市東區伏見町 合資會社 谷回春堂 振替大阪一〇一七番

文字普及을 이러케햇스면 (四)

"吾校精神과符合" 서슴지안코 一齊動員식힐豫定

大東商業學校 金萬壽氏

우리학교는 려사적으로무산아동을중심하야교육에 만단의리익을 도모하는학교로서 이정신이곳우리 학교의「학교훈」입니다

금번에 각신문사에서 경향간의무지한 농민로동자 근로대중들의계몽을위하야문자의보급을도모하신다니엇지대동상업으로써총동원령을나리지안켓슴니까 귀사에서우리학교의정신과공통되는주장을더욱반겨합니다 나는 충심으로 귀사의 사업에힘이자라는대로 원조하지 안을수업는 충동을 늣깁니다 아마 지방의 농민이나 로동자들 무지한대중은 귀사의문자보급의운동을 얼마나 손꼽아 기다렷는지몰을 것입니다 이럼으로써 나로서는 학생으로써 당장에지도자의 지위에당하는학생들의 태도 인격과상식등 주의주도한 모든점이 별러된니다 물론 귀사에서도 이점에 충분히 요량하시와 대원에게 부족없는 주의와훈련이 잇슬줄 압니다나 우리들도주최자의 본의에위반되지안케 매양훈련 하고 수양식히는바 입니다종터 배우는대중의 표본이되고 모범이될만치귀사에서 각양의지도가 거시면보내는 당국자인 우리로서도신임이 노일것입니다 어조건만은 귀사에대하야 배우안심됩니다

그런데 귀사에서채용할 교재에대하야 말슴합니다철자법은 현재시행되는것은 구구하야 갈피를잡을수가 업슴니다마는 알기쉽고외호기 쉬운표음체면 그만이라고 생각합니다 나는 농민대중에게 글자를보급 식힘에잇서번잡하고 까다라운 철자법보당귀사에서 사용하고잇는 평이한철자법이 조타고봅니다 조선어의통일이 아직연구의 도중에 잇는이때에 귀사가지 그처럼쉽고보기조흔 글로표시 하야써 교도함이 절대필요 합니다

"先學者의使命" 社會的責任을이機會에다하라

普成高普校長 金敬弘氏

모든계획은 귀사에서 오래동안 경험하신바이니 우리로서는 다만 신뢰할뿐으로서 우리학생이라도 마히문자보급반원에참가식혀주시면은 감사할뿐 이외다 나로서는 교장의 지위에서 매양 학생들에게 문자보급은 사회적으로 절대로필요한 것과한시간이라도먼저내혼자가이것을실행할것은당연한사명인것을말해줍니다현재에학생의몸으로잇는자는조선의미취학아동에칠할이상입에불구하고 다행하게 사회의 은덕을닙어 중등교육까지 밧게되는 행복을생각할때에 남보다 환경이 순편하고 복스러워오늘의행운을 누리는대신 무엇으로써든지 이행운을 사회에보답하기위하야 서라도 무지한대중에게 한자의 국문이라도 가르처야 될것을 밝합니다 문자보급은 일종의 뜻깁흔 봉사로서 우리가질머진 귀중한책임으로봅니다 다행이 귀사의이번사업에 우리학교에서도 만히 참가하야 일반대중을 상대로하야기대한바의 효과를 엇는다면 교육자로서 이이상더 조선사회에교육적 봉사가 어데잇겟슴니까

만히힘쓰시여 우리와가티 국한된교육자로서 미치지못하는 지역과손잇지못하는 계급에게 까지문화의 혜택이미친다면 이이상더깃븐일이 업슬줄압니다

(사진 상은 김만수씨 하는 김경홍씨)

採鑛에씨울爆藥 盜難事件이頻發

여러가지범죄에써우는일이만허 取扱注意를嚴重示達

최근 조선내에는 금광채굴과토목공사가 매우격증하야 화약류의사용이 비상히 증가하엿는데 당업자와 부주의로인하야 화약류의 도난사건이 빈번함으로경무국에서는 도난화약류가 각종범죄에 사용되는것을 방지하기위하야 화약류와총포의 사용자에게 엄중한경고를발하야 도난방지책을 도모하게되엿다한다 즉 작년중에화약류의 도난사건으로 경찰에 신고한것이 팔건이고 밀수입한것이 딸건인데 검거된것은 십륙건이다 권년의 사실입건에비하면 겨감하엿스나 도난화약류의 사용방법을보면 흑은사상사건 또는밀어선(密漁船)공사장등에 판매를하는일이 만흠으로 경무국에서는 당업자와각도에 엄달하야도난방지취체를 려행하게 된것이라는데 작년중에 도난당한화약류의 종류를보면 폭약은오십삼관 이백팔십사『몬메』화약은 륙관 실포(實包)가 일백이십발 뢰관(雷管)이 구백팔십개 도화관(導火管)이 륙백십오에달한다고한다

人民○○軍第二師 端午利用襲擊計劃

局子街等地에潛入確報잇서 間島一帶를緊張警戒

모처착편에의하면중국공산당동만특별위원회에서는 음력 오월오일 단오절(端午節)에 간도국자가(局子街)기타중요도시에 암살대를 비밀히파견하고 도시습격을계획중이라하야일만당국에서는 비상한 경계를하여오든바최근인민××군제이사(師)에소속한간부당원 조선인 신현(申鉉)등백여명이연길현장재촌(延吉縣長財村)의근거지를출발하야목적지인국자가기타도시에잠입하야회책중이라는확보가잇슴으로 간도일대의 일만경관은 단오전후에아편긴장하야 대수색을개시하엿다한다

「花王」空前的宣傳

동경화왕(花王)비누회사에서는 오십여명의 악대를조직하야 조선각지 오십여개처를 순회선전하기로되어 지난륙일에부산(釜山)에서 처음으로 출발하야 그동안 남조선각지의 선전을 마치고 십오일아츰에 서울에도착하엿다 서울에서는 십륙일, 십칠일, 십팔일 삼일동안 칠십명의 악대로시내 각거리로 도라다니면서 대선전을 하게되엿다 그리고십팔일에는삼월(三越)과 화신(和信) 두백화점에서는 삼중정(三中井)정자옥(丁子屋)평전(平田)등각백화점에서 오후 다섯시부터부인들에게만 한하야 먼저도착하는 사람에게 이천명한도로 오귀짜리화왕『샴푸』한개식을 거저준다고한다

往十里幼稚園上棟式

시외 왕십리유치원(往十里幼稚園)에서는 그간새원사의 신축을 계획하고잇든중 본월십륙일 오후세시에 왕십리(往十里)륙백구십일번지 지상에 신축상량식을 거행한다고한다

普成卅週紀念 大講堂建築

二萬五千圓義捐募集

시내혜화동에 잇는보성 고등보통학교(普成高普)는거금삼십년전 천도교(天道敎)의 경영으로서 다시 불교(佛敎)의 경영으로 일천륙백명의 유위한 인재를내인학교로 현재삼십명의 교직원과팔백명의 다수한학생이 더욱 동교의 금후발전을 일야로려하고잇다 래명년창립 삼십주년을 압두고대강당을 신축 하기로작년봄교우회총회석상에서결의하고학부형들의 응원을바더 구체적으로계획을세우고작년오월에 대강당건축발기회를교우회학부형회협력하에 조직하고 의연금이만오천원을 모집키로 결정하고 기부금인가신청을 당국에제출하엿든바 륙월일일부로 정식인가가나와서 다시금 활기를띄고 금후로이년내에 기부를모집하기로하엿다 이에찬동하야 작년아래 일만원의의연금이 잇서는저도 일년내에건축하리라 한다 그리고건물은 연평이백륙십평의 대건물인데 일천명을수용할 대강당은 일백사십구평이요특별교실이일백십팔평이라한다 그리고 동교교우회는금월이십사일오후입시에 동교에서 모여교우회총회를모으고대강당건축기성회 발기회를 결성하리라한다

保健體操班一期生 講習마치고待機

◇十六日에盛大하게閉講 未久에二期生募集

이세조선일보사주최의 보건운동개회이 한번 발표되자 시내 각중등학교뜻잇는 생도들은 물밀듯 밀려와서 제일회 강습을밧게 되엿든바 이와가티 삼천리 방방곡곡으로 명예스러운 보건운동의 지도자가될일백여명 용사들의 금번제일차강습회는 개강한지 나흘만에서 십륙일 오후다섯시에 성대한폐강식으로 강습을마치엇다 이제 이강습을마친 일백여명의 용사들은 아프로일마남지안흔 하긔휴가만 닥치면 일제히 그마튼지역으로 출정하야 륙월염천폭양알에서 씩씩한 재태로 민족보건운동의 큰역할을 수행하기로되엇다 그리고 미구에다시 제이기생을 강습하기로되엿다

阿片빨든 現行犯檢擧

십오일 오건열한시경에 종로서사법계에서는 시내내자동(內資洞)이백삼십이번지 중국료리점을습격하고 때마침 그뒷방에서 아편을먹고잇든 그집주인장세화(張世華)의안해 진계추(陳桂秋)(四四)와 총서간(叢瑞閒)의안해서씨(徐氏)(三六) 리가성(李可發)등을검거하엿는데 그들은 비밀히아편을먹고잇슬뿐아니라 아편밀수도한혐의가잇서서 방금엄중취조중이다

沒倫한鬼父行狀

어린딸을팔고저戶籍謄本을僞造 結局은檢事局으로

호적등본(戶籍謄本)을위조하야 어린딸을 창기로팔어먹고 꾸몬서위조죄로 검사국으로 너머간 이야기=시내 창신동(昌信洞) 오백구십사번지 리진규(李瑨奎)(四四)는 그의 둘재딸 순이(順伊)(一八)가 지난 소화칠년시월오일에 열여섯살먹은것을 열아홉살먹엇다고 호적등본을 위조하야 서사헌정(西四軒町) 백팔십번지 금강루(金剛樓)에전차금삼백 이십원에파러 먹고또 금년이월 이십사일에 금강루로부터동백칠십팔번지광일루(光一樓)로 전차금삼백 십오원에 너머갈적에도 호적등본을 위조하엿든사실이 판명되야 그간본정서에서 취조를밧든중 십륙일 검사국으로송국되엿다

帽子를주을랴다 列車서墜落慘死

십오일오건 열시경에 호남선임성리목포(任城里木浦)간제이룡당개구(第二龍唐開渠)아래에조선아동의 사체가잇슴을 발견하고 조사한결과로이는 전남무안군일로면의산리(務安郡一老面義山里) 최병익(崔炳益)의장남 목포영강보통학교(永江普校)아동최남규(崔南圭)(九)로이날아츰제삼백삼호렬차로 통학을 하다가 전긔지점에서 모자를차창밧그로 날려보내고 그것을잡으려다가 떨어저사망한것으로 판명되엿다

◇…清溪邊가벼운蓮步…◇

左傾少年團體團束 少年赤化防止嚴達

百五十餘團體四千七百團員 思想事件關係者續出

일반사상 운동취체에 새로운대책을세우며 또고등경찰망의 대확장을계획하야 구체화 식히고잇는 경무국에서는 소년적화방지책으로 새로운대책을 세우기위하야 관계당국자와 협의하는 동시에 소년운동취체와 소년사상선도에대한 지시를 각도에엄달하엿다한다 조선내의 합법적대중운동 단체는거이 업서지고말엇스나 소년운동단체는 현재일백오십일개단체가잇서서사천칠백사십이인의 단원을 가지고잇다

그리하야소년단체가합법적으로 소년대중운동을이르키는일은만치는아니나권괴일백오십일개소의단체중에는좌익의영향하에잇는것도 상당히잇서서 작년중에적색사상사건검거에관계된단체가 십단체이고 검거된인원이 약이백여의다수에달하는데특히함경남북양도 전라남도등에는 소년단체의회원으로적색조직에관계한자가 매우만흘뿐만 아니라 보통학교에서는 그들이 중심이되야 동맹휴교를책동한일도 만코 또다른방면으로는 서당한습강습소등을리용하며농촌진흥회의별동대인 농촌소년회에도 잠입하는등 괴성단체를 리용하야서당이나 강습소가 바로「아지드」와가튼 늣김이잇슴으로경무국에서는 특히 이와가튼소년적화방지책을 매우 중대시하고 학무국과련락하야 서당의개량과 소년사상운동에대한 특별한취체책을 강구하게된것이라한다

赤化判事에게 懲役八年求刑 前審그대로

【東京電話】 전동경(東京)지방재판소 민사부판사미기승(尾崎陞)(三二)에대한치안유지법위반사건의 공소공판은 십륙일오후령시십분 동경공소원 소중(小中)재판장 정상(井上)검사입회하에 개정되엿다 검사는 사상전향은 아직철저치못 하고불순하다고 론고하야 지심과가티 징역팔년을 구형하엿다

警官과私嫌가지고 駐在所에放火 五年役不服코上告

순사와 술자리에서 롱담하다가 감정이 상한탓으로 주재소에불을 질럿다는 의문의방화(放火)사건인 전남강진군 병영(康津郡兵營) 방화죄의 방태섭(房泰燮)(三三)에대한 최후판결을내리울상고공판은 십사일 고등법원에서 증영(增永)재판장옥명(玉名)검사의 담임으로 개정하엿섯는데 손치은(孫致殷)변호사는 원판결에 오심(誤審)이 잇다는것을 렬거하야 피고의무죄된것을 주장하고 사실심리하가를 극력주장하엿다

사건의내용을 보건댄 방태섭은 일숙이 서울배재고등보통학교를졸업하고 고향에서 신문지국도 경영하고 무산아동의교육에도 노력하야 그지방에서 상당한신망을 밧고잇섯는데 작년구월이일에 이웃동리 류모(柳某)의 잔치에서 병영주재소 수서 우야무(羽野茂)순사와 잡간롱담하다가 그것이 말성이되어 그순사에게 모욕을당하고서 분한끄테 그날밤중에 주재소큐리창판자에 몸을부처 창살을 조금태웟다는것인데 물적증거라는것은 아모것도업고 중인의증언도 모호한점이 만하서 사건의리면에는 다른무슨흑막이 잇지안나하는 의문을 가지게한사건이라한다 목포(木浦)재판소에서나 대구(大邱)복심에서모다징역오년의 판결을밧고 고등법원으로불복상고한것이라한다

中等蹴球리-그 儆新優勝

二位는中東軍

京城中等學校 蹴球聯盟主催의第七回蹴球리-그戰은 十五日까지에 終了豫定이든바儆新對中央戰의 審判誤審問題로因하야하로를 延期하야今十六日午後一時二十分부터 徽文高普球場에서 繼續擧行한바最終戰인中東對徽文戰은 一對一無勝負로마치니 儆新軍四戰三勝一無勝負의 戰率(得點七)로同聯盟戰의 首位를占하엿다 (寫眞은優勝한儆新軍)

【中東】		【徽文】
尹亨燮	GK	金容武
田之京、安禧榮	FB	閔正淳、李巖能
金鳳山、辛一接、朴鳳鳳	HB	李容一、嚴能澤、洪永熹
崔星約、金基鉉、金振都、白潤基、金弘鉉	FW	張鐵英、宋在武、吳元永、朱明薰、金永淳

中等蹴球聯盟戰 (最終日까지勝敗率)

順位	경數	勝	敗	無	得點
1儆新	4	3	0	1	7
2中東	4	2	0	2	6
3徽文	4	1	1	2	4
4普成	4	1	2	1	3
5中央	4	0	4	0	0

普成職員팀 庭球優勝 府內中等職員리-그

中等學校庭球聯盟競技가 끗난다음에 京城府內여섯中等校職員庭球리-그戰을 連日繼續擧行한바 結局普成高普敎職員軍이 最高勝率로 優勝하엿다 이로서 普成高普팀이中等리-그戰에 優勝함과함께 師弟兩軍모두勝利의榮冠을누리엇다

京城遠征第一戰 平壤醫專勝 對高工蹴球戰에

遠來의平壤醫學專門對京城高等工業蹴球戰은 十六日午後二時半부터 普成高普球場에서 高工先蹴으로開始한바 平醫軍疲困한氣色도 보이지안코 二對一의스코어로來征第一戰에快勝하엿다

中等庭球聯盟戰 (最終日까지勝敗率)

(順位)	(경數)	(勝)	(敗)	(率)
1 普成	6	5	1	.833
2 徽文	6	4	2	.667
3 儆新	5	3	2	.600
4 中東	5	2	3	.400
4 養正	5	2	3	.400
5 中央	5	0	5	.000

日曜講話

◇三淸洞敎會 午前十一時 하나님을볼자가누구냐? 宋正律氏 午後八時半 뜨거운눈물 吳貴勝氏

◇貞洞敎會 午前十一時 主의祝福 金鍾宇監理師 午後八時 最大의驚異 金仁泳牧師

◇河橋敎會 午前十一時 그리스도인의할일 朴鎔雨氏 午後八時 勉勵會禮拜 金榮源氏

◇南大門外敎會 午前十一時 하나님의사랑 姜炳周牧師 午後八時 喜年에對하야 金昌俊牧師

◇中央敎會 午前十一時 基督과完美 申興雨博士 天父의經綸

◇勝洞敎會 午前十一時 金永燮牧師 예수를따르자 許大殿氏 午後八時 公正 洪秉德氏

◇前洞敎會 午前十一時 敎會를사랑하자 卞鴻圭氏 午後八時三十分 未定 金鍾萬氏

◇朝鮮中央基督敎靑年會 午後三時 基督敎와節制運動 宋相錫氏

◇鍾路敎會 午前十一時 都瑞灐博士 午後八時半 信仰과權能 崔永來牧師

◇石橋禮拜堂 午前十一時 남아지가시 朴溶瑞牧師 午後八時 내가본그리스도 朴順信氏

◇向上會館 午後八時 感恩과感恩 李智光氏

◇新設應讚庵 午前十一時 維摩經의緣起 金泰洽氏

◇覺皇寺 午前十一時 良心人間은어듸로? 朴允濟氏

潛伏梅毒은極히危險 梅毒은完治식히라

進步된醫學이난內服藥 廉價로信用잇는家庭療法

生命을侵蝕한體毒

體內에毒氣잇는분은顏色이납부고, 때때로얼굴手足은勿論, 全身에醜한어드름갓─든부름이나고, 그가늘나엇다생겻다하나, 가장困難한것은, 머리, 목덜미等에頑固한腫氣가생겨모─든病의原因이되오. 이런症狀에苦悶하신여러분은한번梅毒에걸려서治療는하엿으나完治못되고, 潛伏性이된분이나或은父母의不貞으로罪도업는子孫에까지밋치는무서운遺傳梅毒가진분이나.

그대로두면

漸漸內攻하야 胃腸을비롯하야 心臟, 呼吸器, 鼻, 眼, 腦, 脊髓等모─든 方面을犯하야神經衰弱이나 결인것가티 말할수업는不快의感을 가지게되오. 그로因하야 食慾이 不進하고 밤에도安眠할수업고 무슨일에나永續치못하고 身體까지衰弱하는한便으로도 畢竟貴한生命까지빼기는분이 決코적지안소. 그럼으로 體內에毒氣잇는분은 充分히注意하야 이런큰일을惹起식히기前에 一日이라도빨이 適當한方法으로 根本的治療를 할것을忘却하여서는 안되오.

梅毒의바른治療

最近統計에依하면 發狂者의三分의二는梅毒性이라하오. 이와가튼무섭고 內臟諸器官을侵蝕하는, 梅毒도治療方法如何에依하야極히 簡單히治癒식힐수가잇소. 그것은 初期에注射하는것도必要하나ベルツ丸을主로服藥하는것이가장 重要함으로, 特히第二期末부터 第三期에梅毒이全身的으로된後에는(梅毒에感染하야 二三個月지나서 一個年經過하면 全身梅毒이됨) 注射도는낫지안코, 아무리하여도內服藥ベルツ丸에依하야 治療함이가장正確한으로 効果的이요.

注射로낫지안흔

따라서第一期症狀이업는 遺傳梅毒잇는분은勿論, 如何히注射하야서도 낫지안는다하는二期, 三期,로進行하는분들은꼭ベルツ丸의服用에依하야 可恐할梅毒을根本的으로 治療하도록切切히勸하는바요.

梅毒이ベルツ丸十圓이나 十五圓의服用後 血液檢査의結果無毒이라證明되엿다든가, 頑固한가래렷이ベルツ丸五圓分一個의服用으로 全治되엿다는實例가 만흔데不拘하고, 永年苦痛하든梅毒患者가 如何히 注射할지라도 조곰도 낫지안햇다든가, 아즉덜나엇다든가하는것을자조자조듯는다, 이는 六〇六號注射나, 水銀이別効가업다는것이아니라, 다못疾病의進行程度에依하야일어난問題로, 要컨대注射는 梅毒에걸려서 二三個月오래되여도 一個年以上이經過된二期의末부터 三期에입으는梅毒은 아무리하여도內服藥ベルツ丸으로 全身驅梅를하는것이 梅毒治療의가장바른治療法이요.

現在先年大阪에

開催된, 日本醫學大會에出席한 獨逸某大學敎授에 리즈구ホ프마博士의講演一節에 近時注射萬能의療法의不備로因하야 潛伏梅毒이非常히만케되고, 그七割이潛伏性이요, 이를完全히治療하기에는 ベルツ丸의主劑에依한것이라고大阪선데─每日에發表되얏습니다.

ホ프만博士는 梅毒菌스삐로헤─다의 發見者梅毒治療의 神이라고까지말하게된 世界的으로有名한 大醫學者이나, 참으로 醫學의나라獨逸에는 ホ프만博士의先輩, 우리나라醫學界의恩人ベルツ博士가 나엇소.

ベルツ博士는 明治九年我國政府의聘請에依하야 來朝한後爾來三十年間東京帝國大學敎授宮內名御醫로서 令名을天下에떨친名醫로 ホ프만博士와共히世界의人類의 大恩人이요.

全快者가紹介하는

內服藥ベルツ丸은 新學說로나오랜經驗으로나 또幾多의全快者의 實例에비취서나 놀날만한卓效藥임으로 全快者로부터同病者에로 紹介되여 永年苦悶한분들이 恩德으로救助되엿습니다

故로梅毒體毒

痳毒, 遺傳梅毒, 梅毒性류─마치스, 體內에 毒氣가잇슴으로頑固한 常便秘나惡性어드름에 고상한분或은神經衰弱갓고도不絕히머리납분사람, 毒으로因하야胃腸을비롯하야서, 모─든內臟諸器管이犯케되고, 늘顏面蒼白하야저서 血色이조치못한분들은ベルツ丸을連服하면 날마다可恐할體內毒素는大小便과갓치體外에排泄되야 엇던副作用도업고, 血液이나淋巴液은 淨化되고不知不識間에根本的治療의目的에到達합니다

ベルツ博士

ベルツ丸의服用으로─

梅毒이全快

福岡縣 西山とみ子

前略恩德으로 나는ベルツ丸十五圓分服用으로, 世上에아조무서워하는梅毒에서救하여젓습니다, 무슨病이苦痛되다할지라도 이病처럼苦勞스러운것은 업다고生覺하오. ベルツ丸을最初바들時는 永年苦悶하든 나의病이나을지몰으겟다고 半信半疑하엿더니, 날마다氣分이조와가고, 머리가무거운것이나 억개, 허리가板子로밉어대는듯하게무거운것도完治되야, 입에도永續하게되엿음으로, 이에힘을어든나는ベルツ丸을아조信用하고, 前後合十五圓分을服用하야先日血液檢査를하엿더니 無毒이란고마운通知에接하엿슴니다. 이러케말하게된것도全혀ベルツ丸의恩澤으로참으로注射를, 一, 二本하는것쯤의費用으로 아조完治되다는것은꿈갓흔일이요. 今後는될수잇는대로同病에苦惱하여잇는분들에게가르케드리고자하야, 그만熈筆로失禮나마感謝를올립니다

梅毒과體毒에 아조잘듯는內服藥

베루쓰丸

獨逸ベルツ博士 SUZUKI NIPPON-SEIYAKUSHA

가래렷을五圓分一個로消失식히엿다는可驚할實例를가진本藥은아모副作用도업시 梅毒, 體毒, 橫痃, 淋毒, 遺傳毒, 骨膜炎, 腦梅毒, 痔疾의皮膚病, 류마치스, 腦疾의痔, 여드름, 부름, 頭瘡等모─든梅毒性疾患에卓効잇슴

藥價 一廿日分三圓·卅五日分五圓·七十五日分十圓 一百六十日分廿圓·二百六十日分(德用)卅圓

送料 內地各十五錢·海外四十七錢·代引十五錢增

發賣元 鈴木日本製藥社 社主 鈴木清二

東京日本橋區濱町三の四〇(新大橋下車)

振替東京一〇五·電話浪花一〇五·一〇六

代理店 京城府…木村·新井 釜山府…大黑·田

羅津行勞働者의 移送拒絶을通告
募集一個月後에 成績不良타고
全南道의 駭怪한處事

【群山】 군산부사회과(群山府社會課)에서 라진(羅津)에 보낸다고 사백여명의 로동자를 모집하야놋코 지난오월 일일에 출발한다는것을 지금것 유야무야중에 밀녀나와모집되야 라진에간다고 가산을정리한 로동자들은그야말로궤(潰)도구렬(裂)도모다 이러버린격이되야 그들의권도가 매우우려된다 함은일이본지에 보도한바어니와 일개월이상을 지내지난달일에야 군산부사회과(群山府社會課)에서 우선평북희천(熙川)으로사십명만이십일에 출발식히겟스니 곳 준비하라고 항으로로동자속에서는사백명중그중제일곤난한형평에잇는로동자를뽑아가산등방매할것은방매하고거래관계등권부 청산정리하고 기다리든바천만의외로 전북도내무부장(內務部長)으로부터 군산부윤에게 지금까지의 례로보아도회지(都會地)로동자는 성적이불량하니 군산의로동자는 보낼수업다는통지가 잇섯슴으로 사십명은 그야말로 한번도 아닌당국의무성의 무책임한 처사에원성이자자하며그들의 압날은파면엇터케될는지일반은 우려하야마지안는다한다

『責任問題보다 生途가걱정』
勞働者側某氏談

당국의 무책임하게된 문제는 제이문제입니다 우선 간다고 준비한 로동자의 생계를엇더케 이어갈것인가가 문제입니다 부에서해결을 못짓는다면 도에까지라도 가서 철저하진정해볼작정입니다」운운

三萬圓豫算으로 細民地區를設置
釜山서明年度에實現

【釜山】 도시(都市)의위생보건과 세민구제수산(授産) 사업의실시를 도모하기위하야 부산부(釜山府)에서는 지난번 신년도예산안심리 회의에서 세민지구시설에관하야 조선인 회의원등이 종사직을하엿든 세민지구를설정하야 제반시설을 충분이할작정이라는데 현재의곡정(谷町)보수정(寶水町)영주정(瀛州町)등고원(高原)지대 십여소에 산재한 사천호의 세민군을일정한수산지구에 수용하야 사회적시설을 하여준다하며 종경비는 삼만원예산으로 국고보조 도비(道費)보조 부비(府費)각 일만원식을 지출하야설정지구 토지매수비 이만원을드리고 남어지 일만원을가지고 공동작업소와 여러가지시설비를 충당하리라는데 방금지구를선정중이며 총독부에와경남도에보조신청을제출하엿는바 명년도부터 실시되리라한다

東部勉靑主催 聖畵會大盛況

【沙里院】 긔보=지난십일, 십이양일간 사리원 동부교회면려청년회(沙里院東部勉勵會)주최와 본보지국 후원하에 당지 공락관에서성화회(聖畵會)를개최하엿는데 성화십거(十鉅)를 보고저 쇄도하는 관중은정각전에립추의여지가업는대만원을일우어근래에보기드믄문모린을넘우엇다한다

千餘名이動員 禁酒宣傳行列
十八日로迫頭

【城津】 성진긔독청년연려련합회 급성진긔독녀자절제회(城津基督靑年勉勵會及城津基督女子節制會)주최와 본보 지국후원으로오는십팔일(음오월칠일)오후두시에 시내각교회 남녀신도와 유년주일학교 남녀학생급 보신남녀학교학생이일천오백여명이 보신녀학교 운동장에회합하야 악대를 선두로하고선전비라를 산포하면서 금주선전대시위행렬을하리라고목하준비에분주하다하며 그것을 마치고 오후에는시내각처에서각각금주에대한문제로설교한다고한다

十萬餘圓工費로 元山漁港을修築
延長三百米의防波堤

【元山】 원산이어항(漁港)으로서의 중요한 지위에잇슴에불구하고 아즉것 이에대한시설이 업슴은 사계의 빌건을처지하는것이라하야 원산부에서는 누제이 차궁민구제 토목사업을겸한 입석이조의 계획하에 총공비십만원으로 어항수축공사를 긔공하야 방파제(防波堤)를만들 계획을수립하고 총독부에 인가를신청중이던바 그간에 대체의량해를어든모양인데 인가의 지령이 나오옵기다려 곳공사에 착수하리라는바 계획의대요는 아래와 갓다한다

해만동이정목이십칠번지의첨호의 잡종지끗을 긔점으로하야원산리어항을보호하는면상 백메-돌의방파제를축조하는것인대 종횡에의한최대파랑의놉히를고려한후긔면상(基面上)의 놉히를 십팔메돌로하고 상부의 넓이는 해안통접한 백오십메돌을상매돌로 하는동시에 이십메돌사이에 개선주(繫船柱)한아식세우고 두부(頭部)에는 등대를건설하고 상부를 콩크리-트로하기로하얏다고한다

本報支局後援 大演奏會開催
本報讀者優待

【會寧】 초하에시달니는애독자제씨를 위하야 본보회령지국에서는 오케-레코-드와 특약점(特約店)인 동흥상회음악부(東興商會音樂部)와 특별한편략을 취하야 오케-명가수 일행으로 회령에 초유의대연주회를 개최하는바 본보독자에한하야는 특별할인권을 발행하기로 하얏다한다

金組支部新築

【大田】 조선금융조합충남지부에서는 그간대전금융조합 이층을립시로 비려가지고 사무를 보든중인데 대전군청 서편도청압헤약 삼백평의 긔지를매수하야가건고 사무실을 신축키로결정되여 불일내로 건축에대한입찰을시행하기로 되엇다는바 벽돌이층의 상당이큰 건물을세우리라고한다

宣川婚宴中毒者 死亡累計十三名
나머지는생명만은구할모양
原因은『프토메인』中毒

【宣川】 선천읍천남동리득찬의 집잔체음식을먹고 지난구일부터 읍촌각지에서 중독사망자가매일 속출하며 위경에처한환자가불소하야 일대참사를 일으켜 인심이불안중에 잇다는것은 본지에 루보한바어니와 십오일까지사망자 거부열세명을 내고 지금은 거근한모양이라는데 원인은도위생과(道衛生課)검사에의하야제육(豬肉)과기타음식물에잇는 담배질함수탄소(蛋白質含水炭素)가변화하야독소(프토메인)중독이라고한다

激增하는民刑事 五月中에五百件
咸興地方法院管內서

【咸興】 함흥지방법원관내는 근래 산업의발전과 아울러무슨 사업이나 할려고각지에서 운집하는 사람이극히만으니만큼 민형사를 통하여현저히 소송사건이 격증하는형편인데 오월중의 통계를보면다음과갓다한다

◇民事

	合議	單獨
咸興	二四	六五
北靑	|	三七
元山	|	五三
江陵	|	二九
合計	二四	一八四

◇刑事

	合議	單獨	略式命令
咸興	五	二七	三六
北靑	|	八	二二四
元山	|	一七	三九
江陵	|	一二	三八
合計	五	六四	三三七

基靑勉勵會서 禁酒宣傳講演

【七坪】 후창군칠평면중흥시(厚昌郡七坪面中興市)칠평긔독청년면려회(七坪基督靑年勉勵會)에서는 본보칠평분국후원으로 래음오월사오이일간(來陰五月四,五,二日間) 주간(晝間)에는 긔행렬로 야간(夜間)에는강연을 한다는데 연사는아직미정이라한다

前公職者官吏等共謀 阿片을密造密賣
仁川署에檢擧되여取調

【仁川】 지난십이일 소관 인천서에서는함남갑산군장평면통상리(咸南甲山郡長平面通上里)에 본적을 둔 김재련(金在連)(四五)을 아편밀조한혐의가 잇서 체포취조하든중 의외에 사건은 확대되야 공범자를 속속검거하얏는대 그는전부회의원(前府會議員)인 시내화평리(花平里)주모(朱某)(三六)와 전 부속(府屬) 리모(李某)(三八) 등을 체포하고 엄중취조중인데 그자세한 내용을듯건대 권긔리모가 소판사로인연하야 대정십오년에함남풍산(豊山)군방에를갓다가 우연히 파차에 김재련을맛나 알게되자 파차에 공모를하고 인적이드믄 심산궁곡인갑산(甲山)을 근거로 삼아 아편을 대대적으로 재배하야 수년동안아편을 밀조한후 그것을경인간(京仁間)에 산재하야 잇는 중국인중독자에게 판매하든중 지난십일에또한권기 김재련이가아편약일관(貫)을휴대하고시내에 침입한후 그입부분은 리태환에게 판매하기를 의뢰하고 그남아지를가지고 시내중국인에게 판매코자 시내 화방정(花房町)을배회타가 체포되것이라한다

河陽에— 畸形兒出産
下半身이업서

【河陽】 경북하양면교동에거주하는 이성삼의둘잿딸은 출가한지사년만에 옥동자를 나허죽고도다시아기를 출산한바 평생에 보지못한기형아가 생겻는바 두부와면부는 완전하나 다리와 신부는전혀업고궁둥이근처에혹과가튼것이 쑥소사올나 잇다고리하야 이것이구경꺼리로 되야 잇다고한다

◇金尙萬氏夫妻와 夜間露天에서 乞兒들을 가르치는光景(上) 勤勞學院一團(下)

룸펜의慈父…◇
晝間에는勤勞學園 夜間엔露天感化
東萊郡金尙萬氏夫妻의
눈물겨운敎育熱

【釜山】 밤마다 공원과 거리의등룸미테서 걸식하는 룬펜소년들을 모아노코 『가갸』글을가르치며 근로(勤勞)에대한 강의를베푸는 특지청년 부처(夫妻)가 잇다! 동래군사하면대티(東萊郡沙下面大峙)에사는 근로회원장(勤勞會園長)김상만(金尙萬)(元)씨는 동근로회원을지금으로부터 삼년전인 소화칠년사월에 권긔장소의 공유(公有)의 서당을빌려 김씨단독으로 농촌미취학아동을 모아 초등교육을 실시하여 오는일방 시골에서서울로 어더먹으며 류랑의길을떠단이는 어린소년들을붓드러 밤이면 수공(手工)을 가라치고일요일이면 린접지(隣接地)부산으로나와 각관공서의 변소를치워주고 십오전이란 로금을바다 근로로써밧는 자급자족의 생활을하야 고아(孤兒)의 양육을식혀오며 현재의학원에는 삼칠급 팔십명의 초등과생도와 팔원의 근로과고아를 수용하고 잇서서 원사도 대단히협잡하야 상급생도들은 로천(露天)에서 교수를밧고잇다하며 김씨의 부인도 헌신적으로 교편을잡고 잇슨한다 삼년동안 이부처(夫妻)는 고립하야 오즉 열성(熱誠)과 힘으로 모진고생을 거듭하면서 구십명의 근로학원이란 명목이라도 부치게되얏스나 그내용경영에는 말할수업는곤난과 괴로움이만앗다하며 세상의 동정과 이목도 끄을지아니하고 빈한과 싸워가며 헌신적노력의 결정을 보게되엿다한다

초등과생도들은 농촌의 무산아동이라 낫에는배호고 밤이면 부모님의 농사에조력하야 먹고 남고 잠자려나와 근로고아는자부(慈父)요 생모(生母)가튼 원장부처의 자비(慈悲)로 아숙자떠 부산모화교 고숙사(高宿舍)예서 먹고남은것을 어더다가먹어가며 비가오나눈이오나 바람이부나 이를불구하고 원장김씨는 자전거에몸을실어 걸인대표노릇을하야 모아드린눈물을 그부인은 따뜻이 맛나게맨들어먹게하는노력은 우리가 상상하기보담훨신어렵고 힘드는일을압흐로도 계속하려니와 삼년동안을 하로가티 겨겨왓다한다.

무산청 농촌의 계몽사업에근로를주안으로 일하며 배호는데 예지도의뜻을품고도힘과물질이 부족하야종사하기극난한현실에서 김씨부처는 밤낫을가리지안코공육과구제에헌신적공로를타거오며 현신의몽욕과 잡렴을바리고 오즉근로회원을 밧드려의의(意義)잇는 생활을하야 한업시 깃브고쾌활한 살림사리를하고잇다

그러나 김씨부처는 형성(形成)된 근로학원으로만족치안코 도시(都市)부산(釜山)으로 진출하야 하로낫에 시달린몸의 피로도 돌보지안코 부내남빈정(南濱町)해안을 근거삼고 거리를 헤메여단이는룬펜들을 대정공원(大正公園)한모퉁이로 몰며 삼십여명을모아노코 밤마다『가갸』를 힘차게가르치고잇다

십삼일긔자는 사진반을 다리고 저멀리부산항구에 반척이는 등대를 바라보며 대정공원놉차저갓다 어둠침침한 넓은마당한쪽편에 눕히달려잇는 전등의희미한 불빗을그리워 모혀든삼십명의 룬펜들은 람루한의복을입고 내움새를뿌리며 저답게둘러안저 조선의하천풍언 김상만씨가 흡고가라치는 칠판의글자를 입으로 읽히고 손으로모래땅에 글쓰는 광경은 눈물겨운 장면이라하겟다 손가락을 붓삼고 땅바닥을 조회삼아글자의 기록습하는 열심한룬펜들도긔특하려니와 집을 가지지못한 로천의 감화원(感化院)을 형성하야 김빗로동복을입고 룬상에서 고함치는 남편의사업에절대적공명을 가지고 가는곳마다따라단이며 낫이면 근로회원에서 교편을들고 밤때이면 근로고아들의 밥을짓고 밤이면또한이곳에와서 등에는 사랑스런어린아이를 잠재워업고 조력하는김씨부인의 성의는 보는이로하여곰 경탄을 마지케한다

인사도업이 사진반의 막대숩이 폭발하는소리에 일동은놀러 미안하다는사과를드러밤거리의 강사와악수하고명함을교환하며 심회김흔래력담을듯기로하엿다

그는 소화삼년상월에 진주사범학교를 졸업하고 즉시모공립보통학교 훈도로 봉직하엿다가 동칠년상월 만삼년의 교원생활을 실험하고 동사월에권긔대치(大峙)에서 뜻을품고 실행삼년에 또다시 부산의밤거리에까지 진출하게되얏다하며 고향은 의녕군대의면마쌍리(宜寧郡大義面馬雙里)이고 부모양친이사라게시며대단이가난한살림을하고잇는처지라하며봉급생활도희생하야 빈한과고초를 달게바다우리의생각이 미치지아니하는 방면에공명도면예도바라지안코오로지 헌신적희생을 감당해오며굿세고 힘찬조선놈만들어 희망을 장래에두고 룸상한무산아동 가련한락오자 거리의 룬펜들에게 살어나갈길을밝키어주려는성의와열심의발로는 이러한 위대한 형식으로 세상에 나타나게되엿다는데 물론 사회의여론을일으켜 절대한원도를 어들것이나룸펜에대한 강의(講義)은 끗까지 이런 룸상한,가련한,서검푼 형식으로 계속할것을 맹서하엿다

鎭南浦
蝀龍窟探勝團
▲時日 六月二十三日午後三時卅分發 六月二十五日午前[illegible]分歸着
▲會費 六圓(往復汽車賃, 宿泊費)
◇主催 鎭南浦記者團

林巨正傳 (490)
洪碧初 作 安碩柱 畵

결의 (二의四)

만동이가 여럿에게 알리지 안코 도망하듯이 길을 떠난뒤에 련왕동이를 뒤쫏차보내서 붓드자는 의론도 잇섯고 가만두고 엿흘동안 기다리자는 의론도잇섯다 련왕동이를 보내자니 한번 길을떠난사람이 종처럼 붓들려올리 업슬것이고 엿흘동안 기다리자니 급한일이 생겨도 그동안 까막히 몰으고잇슬모양이라 만만히 서로의론들한끄테 망동이네집과 련사간인 자근손가를 보내보자고 작뎡하야서 자근손가는 긔작스럽게 사뢰찜을 해지고 만동이의뒤를밟아가게되엿든것이다

자근손가가 대덩아프로 들어오자 꺽정이가 급한말로

『길두령은 엇재 안오나』

하고 물으니 자근손가는 대덩우를 치어다보며

『큰일 낫습니다』

하고 대답하얏다

『무슨일이야』

『길두령이 안성관가에 잡혓습니다』

『길두령이 잡히다니 얼른올라와서 자세히 이야기하게』

자근손가가 여러 두령에게 도거리로 문안한번하고 대청우로 올라와서 안진뒤에 이야기를 순서로하겟다고 먼저말하고 이야기하기시작하얏다

『제가 떠나는 이튿날 해음령에서 호랭이를 최가를 만낫는데 그때 최가 말이 길두령께서 그전게 바눌티 정가의집에와서 주무시구갓다구하구 제가 벽제(碧蹄)서자구 이튼날에 수원밧안이를 들어갓는데 그때 길두령의아버지 길첨지말이 막봉이가 사흘전에 왓다갓다구합듸다 날짜를 따저보니 길두령이 여기서 떠나든날 바눌티가서, 자구 그이튼날 바루 밧만이를 대어갓습듸다』

『그럼 망동이가 밧만이집에 갓다 한사흘 묵어야 한다고 말하든것을 들이가 돌쳐생각하고』

『길두령이 집에가면 적어두 이삼일동안 묵을것인데 엇재한단두 묵지안쿠 떠낫드란말인가』

하고 물으니

『길두령이 집에들어서는길루 집안에 풍파가나서 이삼일 묵기는 고사하구 잠간 편히쉬지두못햇답듸다 그집안 풍파를 지금 이야기하겟습니다』

『그럼 어서 이야기하게』

하고 자근손가는 대답하얏다

『길두령이 저녁때 집에를 들어갓는데 길두령의맛형 선봉이와 둘재형 자근봉이가 마침 동업을 마치구 돌어와서 길두령 온것을 보구 대번에 이놈아 너 왜 집에왓느냐 하든부모와 우리 둘까지 관가에 잡혀가서매마저죽는꼴을 볼라구 왓느나 남의눈에 뜨이기전에빨리가거라하구 야단을 치니까 길두령이 형놈을 보구 벼우스면서 내가 아버지어머니를 보이러왓지 형님네를 보려온것아니요 보통놈몸은 한달을 몸은 형님네 밥만 축내지안흐면 고만이요하구 잇나가는대답을했드랍니다 그뒤에 선봉이자근봉이 두놈이 관가에가서고발한다구 말하는데 길두령이 섬이나서 형들을죽인다구 대드는것을 김첨지내외가 울면서 말려노흔즉 길두령은부모를 돌아보구 눈물을 좌르르 흘리드니 마지막 하직이라구 절한번씩하구 곳 나가버렸다구 길첨지가 질금질금울면서 이야기합듸다』

자근손가의 이야기가 단락이 나자 여러두령들중에서

『천하에 망한 형놈두 다만단』

하고 소리질르는사람도잇고

『그따위놈들은 죽여야해』

하고 주먹쥐는사람도잇섯다 꺽정이가 자근손가를 보고 안성이야기를 얼른하라고 재촉하야 자근손가는 다시 이야기를 계속하얏다

補血 滋養 強壯
포리타민 (ポリタミン)

血液의新生!
榮養의補充!!
精力의增進!!!

「포리타민」은從來의榮養劑와갓치鐵劑나蛋白製劑가아니오四四○餘名의醫學博士諸氏의推奬을밧고全醫界의定評이놉흔「아미노酸」製劑이로다。

「포리타민」은世界의醫學界에서滋養効果가가장優秀하다고證明하는貴重한榮養「아미노酸」을主成分으로한獨特한補血補腎強壯劑로普通滋養劑와달나서服用後直時體內에吸收되야피(血)로되고살(肉)로되여迅速히衰弱한것을恢復하고體內의精力을增強케하는貴重한榮養劑이다。

貧血。虛弱。病中及病後의衰弱。慢性胃腸病。神經衰弱。產前產後。肺結核。精力榮養不良

液狀포리타민
一五○瓦(一圓五拾五錢)
二五○瓦(二圓五拾錢)
五○○瓦(四圓五拾錢)

說明書進呈 知名藥店에잇소

發賣元 大阪市東區道修町 株式會社 武田長兵衛商店
朝鮮各地有名한藥店에서販賣함
製造元 大阪市東淀川區堀上通 大五製藥株式會社

33-611(O)

慶南沿岸一帶에 築磯人工漁場構成

酷漁濫獲에因한水産不振으로 道水産課서對策講究

【釜山】慶南道의沿岸總延長五百三十餘里는水産道로써全朝鮮第一位를차지한일은周知한바이어니와最近沿岸漁業이漁具와漁船의發達에따러酷漁濫獲의惡弊의發生助長으로漁業이漸次不振의傾向을呈함으로道當局서는放任할수업서漁場整理並新規漁業權認可를可及的停止하야稚魚濫獲防止의對策을講究하기로하엿다한다 그는今般積極的으로人工的漁場을作成할方針을樹立하야沿岸三十三漁業組合으로하여금魚族의來集並蕃殖保護를爲한築磯를設置하며沿岸漁民의利益을增進하기爲하야此設置에要한補助金二千五百圓을各漁業組合에交附하기로하엿다는데道水産課當局에서도方今考案中의築磯는捨石式築磯, 廢船或은廢艦의沈船式, 釣付的築磯, 콩크리ー트製四角井筒型브록크式築磯의三種으로洄游性不洄游性의魚群礁付, 魚群等을保護集合할計劃이라하며施設場所는海底海況魚種等에依하야各異할것이나一本釣及延繩漁業에依한漁獲類의來集場所水深十五乃至三十米의海底에岩礁等의天然的魚付場所가無한處所를選定하기로하엿다한다

五月中南陽驛通過 物産輸出入狀況

【南陽】南陽驛의五月中의乘客數는如左하다

乘車人員	一六八、五四人
降車人員	一六五、二五人
每日平均	五六一人乘車
每日平均	五五一人降車
昨年五月乘車人	五四七四人
昨年五月降車人	五九四三人
昨年五月每日平均乘車	一八二人
昨年五月每日平均降車	一九八人

貨物送到의數量은如左하다

貨物發送數量	一九六個
貨物到着數量	三一七一
每日平均	六個强發送
每日平均	一〇五個到着
昨年五月貨物發送數量	一六八個
昨年五月貨物到着數量	三三五個
昨年五月每日平均	五個發送
昨年五月每日平均	七六個到着

이로보아서는 前月即四月보담은約二割可量이나 乘降車人員數와貨物發着數量은減少되엿다

南陽驛을거처 朝鮮內로드러온貨物과朝鮮에서 東滿洲로輸出된貨物을一覽할진대 五月中榮續은如左하다

◇東滿洲로부터輸入된貨物

種目	數量
大豆	九六一〇俵
木材	一九五〇續
粟	三六〇〇俵
豆粕	六〇六〇俵
其他	一二一〇個

◇朝鮮에서東滿洲로輸出된貨物

軌條	四〇八〇個
세멘트	九〇〇〇個
木材	一五〇〇俵
麥粉	八一〇〇俵
其他	四八九五個

▲輸入輸出比較

輸出計	一〇八三五
輸入計	二二四三〇

東滿洲로부터輸入된貨物은輸出의倍以上의數量을點領하고잇다

繭價大暴落

農家에打擊이莫大

各地春繭共販開始

【尙州】慶北尙州郡은當局에서는一萬五千石을目標로 郡當局에서徹底奬勵하야 蠶業其成績을實現하는이때 今年은繭價가暴落되야 販賣數量이昨年의三分의一에該當하다하며 今年秋蠶奬勵에만흔 打擊을바드리라는대 一般農家에서는 크게恐慌中이라고한다

郡守에게陳情

別項報導한바와가티 繭價暴落으로 郡一般農家에서는 一年의唯一한財源인 蠶農收繭까지는 잘하야가지고 凶年을만나게되야 엇지할줄을 몰으는모양이여엇던蠶業家는郡守에게陳情書를 [illegible]하얏는데 그동은다음과갓다고한다

[illegible] 年의稅金과農費에보태여서僅僅生活을하야가는中 今年과가티繭價가暴落되야서는 農家에서는살수업는지라 郡守는널니統察하야 繭價를올니도록하야달나는것이라고한다

【美江】今年은 고치갑이 뜻밧게大暴落이되며 一等繭이一貫에 겨우 一圓六十錢에不過하야 昨年에比하면 一等繭一貫二圓五十錢以上 暴落되엿다 今年도昨年度와 고치갑이 가틀줄豫想하고農家에서는 副業收入으로農窮期에 唯一한도움이될것을밋고 飼育하든터인데뜻밧게고치갑이 이와가티大暴落이됨에 이것저것분주한農家는기운업시 飼育하는狀態인바 이로써農家에서밧는打擊은 實로말할수업시크다고한다

特等 一圓八十錢 一等一圓六十五錢 二等一圓五十錢 參等一圓三十五錢 四等一圓二十錢 五等一圓〇五錢 六等九十錢 甲玉六十錢 乙玉五十錢

【盈德】慶北盈德郡內에도關係當局의 指導奬勵로 蠶業이盛하야 每年春蠶收買 時期이면이로 各種稅金또는 窮春에만흔도움이됨으로 今年도蠶業까지사서養蠶하는農家가만흔바不幸이 今年은繭價가暴落되여蠶種代 桑葉代를除하면남용이업는養蠶家가不少하다고한다

特等	一貫	一圓七二
一等	同	一、五七
二等	同	一、四二
三等	同	一、二七
四等	同	一、一二
等外	同	九七
中繭	同	六〇
屑繭	同	四五
玉甲	同	四九
玉下	同	四二

【廣州】廣州郡農會에서는지난十一日부터 압호로부터十日間을 京安, 松坡, 昆池岩세곳에서 春蠶繭共同販賣를開始하엿는데 고치갑이昨年의半도못되여 麥嶺에當到하야 一縷의希望을 여긔다가부치엿든一般農家에서는 커다란打擊을바더 不安中에싸혀잇는바今十四日市勢는다음과갓다

特等 一圓七十五錢 一等一圓六十一錢 二等一圓四十六錢 三等 一圓三十一錢 四等 一圓十六錢 五等 一圓 中繭 六十六錢 玉繭 五十一錢

【醴泉】醴泉郡農會에서例年과가티 지난十三日부터二十四日까지 十四日間春繭共同販賣를 開始하엿는대 價格은아래와갓다

優等	一貫	二圓
特等	同	一圓七十二錢
一等	同	一圓五十七錢
二等	同	一圓四十二錢
三等	同	一圓二十七錢
四等	同	一圓十二錢
等外	同	九十七錢

【善山】慶北善山龜尾(春蠶)共同販賣는 十日부터龜尾驛前금오 創庫에서 開始되얏는대 (繭價)가前年에 比하야 三分의一도되지안는 關係인지 昨年이때에는 共同販賣所에 人山人海를이루든것이 今年은 아직賣買數量이 極少하다고하며 一般生産者側은 愁眉를 펴지못한다는데 今年繭價는 다음과갓다고한다

特優等	一貫	二、〇〇
特等	一貫	一、七六
一等	一貫	一、六一
二等	一貫	一、四六

【牙山】忠南牙山郡農會에서는 今年春蠶繭共同販賣를 今月十二日부터 十餘日間開始키로되엇는바 今年은昨年에比하면 暴落되엇슴으로도 一般農家에서는 정성에정성을다하얏스니만큼 一般의不安은말할수업다고한다

【長湍】長湍郡農會에서는 例年에依하야 養蠶家의便益을圖謀코저 左記場所에서 春繭共同販賣를 左記日字에 開始한다고한다

▲邑內=六月十六日부터 二十四日까지 ▲[illegible]驛間

▲九化=六月十六日부터 二十四日까지 九日間

▲有德=六月十六日부터 二十二日까지 七日間

【舒川】忠南舒川郡農會에서는 今月十三日장날부터 고치賣入開始를한다는바 例年에選繭員特人日當 五十錢이던것을 고치갑低廉의關係로 五割을나려 二十五錢이라는데 職業업기가極難하니만치 이것도定員의七倍以上의 志望者가잇슴으로 지난十一日午前十時에 共同販賣場에서 三十名中四人을選拔決定하얏다한다

【鎭海】鎭海西部、東部、將川各蠶業組合에서는 收繭期日이 迫頭한關係로 共同販賣期를 다음과가티 決定하얏다한다

東部 西部 今月十五日부터
將川 今月十六日부터

【英陽】英陽郡農會에서는 今月十三日부터 春蠶繭共同販賣를 開始하게되엇는바 昨年까지는 英陽邑一個所에만 繭取扱所를 設置하고全部取扱하엿스나 只今와서는 産繭枚數의增加關係도 잇슬뿐터러 立岩, 石保面民의 希望도잇서 郡當局에서는 當業者의便宜를 생각하야 立岩面方田洞에取扱場所를增設하야 春繭販賣를便利케하리라고한다

【鎭海】鎭海東部養蠶組合에서는 今月十五日이共同販賣期日인바 共販初日인十五日은 繭價暴落으로因함인지 共同販賣場이매우閑散하야 當日正午까지販賣委托者가 一人도업섯다는대 共販價格協定은特中에二圓三十錢으로 그中에郡의補助가包含되얏다는데 如何間去年에比하면 約五割暴落는되엿다는바 一般養蠶家는매우落心하고잇다한다

春繭取引市勢 (農林局發表)

月日	場所	種別	最高(錢)	最低(錢)	買繭(錢)	掛目	數量(키로)
六 一三	忠北忠州	白	四五	二六	三六	[illegible]	[illegible]
同	全北錦山	白	四九	三六	三九	[illegible]	[illegible]
同	慶北尙州	白	五三	三一	四八	[illegible]	[illegible]
同	忠北沃川	白	四八	二八	四四	[illegible]	[illegible]
一四	忠南扶餘	白	四八	二四	四〇	[illegible]	[illegible]
同	[illegible]	白	五一	二八	四四	[illegible]	[illegible]
同	全北全州	黃	四五	二八	二五	[illegible]	[illegible]
同	全北井邑	白	五〇	三五	四六	[illegible]	[illegible]
同	全南潭陽	白	四八	四四	四七	[illegible]	[illegible]
同	慶北尙州	白	五三	三一	四七	[illegible]	[illegible]
同	忠北淸州	白	四八	二八	四五	[illegible]	[illegible]
同	忠南禮山	白	五二	二四	四七	[illegible]	[illegible]
同	全北南原	黃	四七	三〇	四二	[illegible]	[illegible]
一五	同	白	四七	三八	四三	[illegible]	[illegible]
同	忠北沃川	白	四五	二六	四一	[illegible]	[illegible]
同	忠南扶餘	白	四八	三二	四〇	[illegible]	[illegible]
同	全北井邑	白	四七	三三	四三	[illegible]	[illegible]
同	全北全州	白	四八	三六	四一	[illegible]	[illegible]
同	同	黃	四八	三〇	四四	[illegible]	[illegible]
同	全南長城	黃	五一	三八	四七	[illegible]	[illegible]

三井燒酒川內里에進出

非統制酒와의衝突難免

【川內】世人의注目을끌어오든三井燒酒는坊坊谷谷이進出하여非統制燒酒와큰衝突을일으키고잇는요지음川內里의第二期工事가着工以來景氣가好轉함을따라三井燒酒가川內里에進出하여지난八日부터旭町에靑山商店이出現하엿는데압흐로非統制燒酒販賣業者와靑山商店間에大競爭을難免하리라한다

副業産品時勢週報 (朝鮮副業協會調査)

京城 (六月十二日)

◇菜蔬類

品名	單位	價格
고구마	一貫	[illegible]
馬鈴薯 白	同	[illegible]
同 赤	同	[illegible]
토란	同	[illegible]
人蔘	同	[illegible]
외 朝鮮産	百個	[illegible]
외 中國	同	[illegible]
수박 臺灣	一貫	[illegible]
同 土産	同	[illegible]
茄子 土産	百個	[illegible]
일년감	一貫	[illegible]
靑葱	同	[illegible]
쑥갓	同	[illegible]
양상치	同	[illegible]
미나리	十把	[illegible]
蓮根 土産	一貫	[illegible]
生薑 大	同	[illegible]
同 小	同	[illegible]
마늘	百個	[illegible]
牛蒡	一貫	[illegible]
南瓜	同	[illegible]

◇果實類

品名	單位	價格
苹果 滿紅	四貫	[illegible]
同 國光	同	[illegible]
同 倭錦	同	[illegible]
夏蜜柑	十貫	[illegible]
梨 早生赤	三貫五	[illegible]
同 日本産	百匁	[illegible]
同 朝鮮産	同	[illegible]
同 今村秋	同	[illegible]
同 晩三吉	同	[illegible]
자두	一斗	[illegible]
실백	同	[illegible]
苦椒 朝鮮	百斤	[illegible]
실苦椒 朝鮮	同	[illegible]
胡桃	一石	[illegible]
栗	一斗	[illegible]
乾柿	百個	[illegible]
고사리 乾物	一束	[illegible]

◇其他副業品

品名	單位	價格
三尺幅五分目	同	[illegible]
麥稈眞田 上		[illegible]
同 中		[illegible]
同 下		[illegible]
經木眞田	一反	[illegible]
杞柳	一貫	[illegible]
箒草	同	[illegible]
栗虫巢	百斤	[illegible]
椎茸	一貫	[illegible]
切乾大根(서러말린무우)	十貫	[illegible]

◇川魚類

品名	單位	價格
자라	一貫	[illegible]
잉어	同	[illegible]
붕어	同	[illegible]
미꾸리	同	[illegible]
가물치	同	[illegible]
메기	同	[illegible]
뱀장어	同	[illegible]
蜆(小蛤)	一升	[illegible]

品名	單位	價格
大棗 中國産	一斗	[illegible]
同 朝鮮産	同	[illegible]
銀杏	同	[illegible]
乾蕨莢	同	[illegible]

◇家畜類

品名	單位	價格
生鷄 雄	百匁	[illegible]
同 雌	同	[illegible]
生豚	一貫	[illegible]
生兎白 五百匁以上의것	百匁	[illegible]
鷄卵	百個	[illegible]
同 雄雛 二百五十匁	同	[illegible]
同 雌雛 以上四百匁	同	[illegible]
鷄卵	百個	[illegible]
四季鳥卵	十個	[illegible]
鴨卵	同	[illegible]
蜂蜜	石油罐一罐	[illegible]

◇毛皮類

品名	單位	價格
안고라兎毛 三吋半以上	一封度	[illegible]
同 三吋以上	同	[illegible]
同 二吋半以上	同	[illegible]
同 二吋以上	同	[illegible]
同 一吋半以上	同	[illegible]
同 一吋以上	同	[illegible]
同 梳毛	同	[illegible]
同 屑毛	同	[illegible]
렉기스兎皮	一枚	[illegible]
豚 鬃毛	百斤	[illegible]

◇購買品

品名	單位	價格
成鷄用配合餌	八〇斤	[illegible]
育雛用 同	五〇斤	[illegible]
中雛用 同	同	[illegible]
麩	九〇斤	[illegible]
玉蜀黍割(大)	同	[illegible]
同 (小)	同	[illegible]
高粱粒	五斗	[illegible]
同割	同	[illegible]
驅虫用粉	二폰드	[illegible]
魚粉メ粕	八〇斤	[illegible]
糠	八五斤	[illegible]
蠣殼	百斤	[illegible]

◇養鷄用鐵網

品名	單位	價格
四尺幅二寸目	百尺	[illegible]
三尺幅 同	同	[illegible]
同 一寸半目	同	[illegible]
四尺幅一寸半目	同	[illegible]
三尺幅一寸半目	同	[illegible]

道路品評會授賞式

【沃川】지난칠일 忠北第三區土木管區主催로 農村振興의一助로 産物運搬交通利便을圖하기爲하야郡廳에서道路品評會를開催하야各面의道路審査를한結果左記等級으로優勝旗를授與하얏다고한다

一等 郡西面 優勝旗並金二拾圓
二等 安內,安南面 金拾五圓
三等 郡北,東二,伊院面 金拾圓
四等 郡南,安南面土木係御指烈
五等 青城,青山,沃川面 金五圓
慶東郡人에賞으로賞金五圓式을贈呈

黃州郡下名産인 苹果豊作을豫想

【黃州】苹果로著名한黃州郡下에는結實期인只今까지매우成績이良好하야豊作을豫想한다는데郡民들은黃金이쏘다진다하야벌서부터黃州郡下에는朝鮮에서보기드믄好景氣時代를演出하엿다고한다

統營郡酒造會社創立

【統營】稅務課獨立에伴하야酒造組合은今般郡廳會議室에서製造者六名을召集코統營邑을中心으로販賣價格協定과販路不侵略協定等을協議한後統營酒造株式會社로變更하고資本額을十萬圓으로一回拂込五萬圓式二回로난우고在來의六個所를短縮하야三個所로하야豫想製造石數를年一萬二千石으로써最善의成績을내고자注力하기로하얏다고한다

探偵小說

艶魔 (25)

徐東山 作
金奎澤 畫

추적(追跡) (8)

오복이는 놀래어 실험실에서 뛰여나와 아래층으로 따려내려갓다。

영호는 발서 마당으로 나갓고 놀내어 뛰여나온 식모가 오복이와 마주첫다。 박게서는 자동차엔진소리가 들닌다。

오복이는 식모더러 실험실의 까스불을 죽이고 또 안팟문을잘 잠그라고 일느고 자동차엽호로 달녀가서 두말아니하고 조수대에 올나탓다。

자동차는 좁은골목에서 위험하다할만큼 속력을 내인다 계동어구에서 서편으로 굽으러지는가 햇더니 다시 남으로굽으러저 오십마일의 속력으로 닷고잇다。

일초동안인가십게 측후소골목에 이르러 자동차를 멈주려하든 영호는 다시 속력을내어 그대로 종로까지 나갓다。

교동어구에서 또다시 주저하든 차는 서편으로 향하야역시 오십마일의 속력으로 내닷고잇다。

교동어구에서 영호는 오복이더러

[두때잡이인력거] 라고만 일넛다。 압혜서 끌고 뒤에서 밀고하는 인력거를 차즈란말인줄 오복이는 잘 알고잇다。

영호의 얼골은 한껏 긴장이되고 번득이는 눈파레 다문입은 박금 적을 목적에두고노리는듯이 무시무시하엿다

차가 서대문 개명압까지 갓스나 그동안에 두때잡이 일력거라고는 맛나지못하엿다

영호는 개명압해서 차를돌니어 오든길로 도라오다가 광화문네거리에서 북으로꺽기어 엇다。 속력은여전히 오십마일

차는 총독부압해서 동편으로 꺽기여 안국동네거리에서 잠간 망서리다가 큰동큰거리로해서다시 종로로 나갓다。 종로네거리에서 그대로 남으로 달니든 차는 명치정어구에서 다시 도르커 종로네거리로와가지고는 동편으로 꺽지엇나가 인사동골목으로 드러섯다。 역시 두때잽이 일력거는고사하고 요릿집에서 늣게 도라가는 기생태운 일력거도 어더보기가 어렵다。

차는 안국동네거리에서 다시 동으로 꺽기어 동관을 지나 종묘뒤의 세갈래에서 대학병원엽 네거리에 이르럿다。

오복이는 파출소압을 지날때마다 속이 조엿스나 영호는 그런것은 생각지도 아니하는듯이 중시 긴장한 얼골로 속력을노아 차를몰고잇는것이다。

대학병원엽 네거리에서 잠시망서리든 차는 외인편으로 꺽져 박석고개를 넘는동마는동 동소문파출소압으로도 도라 남쪽으로 새길을 달니엇다。 종로오정목에서 차는 머리를 서으로 틀니어 교동어구에서 다시 북으로 틀니엇다。 역시 두때잡이 인력거는 발견하지 못하엿다。

우리에게는 제육감(第六感)이라는것이잇다。 이 제육감을 어느사람은 비과학적의미신에가가운것이라고하나 그것은 결코 그러치아니하다。 그것은 어떠한사실이 우리의뇌에 반영이되엇스되 그때에뇌가 잠간밧버 그것을 접수처리못한채 남어잇다가 기회를어더 한완전한 외식으로 등장하는것이다

오늘밤 영호만 보더래도그러하다。 그는 익선동그집에서 나오면서 주서꾼이 지나가는것을 보앗다

또 측후소골목에서는 등뒤에서 일력거가 그골목으로드러가는것을 알엇다。

이것을 무심한사람이 무심히 본다면 의어니와 적어도 그때의 영호에게는 그저 오로지 무심한일로 처리할수는 업는일이엇섯다。

실패하는 한이잇더래도 그두가지―주저꾼과 일력거―로 한번 더살펴보고 감시도 해보앗서야 한것이다。

그런데 그때에 맛친 영호에게는 그 이상한 손님이용당잇스리라고 밋고기습(奇襲)을한 그곳에 의외에도 잇지아니하엿기 때문에 그생각의정리로 머리가 밧버든것 또 [그두개의 폐묵어운 추령큰]에 대하야 일종의 공포를늣긴것 …… 그런일때문에 영호의 머리는 그 두가지 사건을 접수처리할 여가가 업섯든것이다。

그러나 일단 머리에 드러온것이 접수수리가 못되고잇슬때그의 기분은 께름칙햇든것이다。 그리다가 드듸어 아연히 깨달은 영호는 그처럼 맛친듯이 자동차를 달니고다니며두때잡이일력거를 차즌것이다

그러면 두때잡이 익력거란 대체 무엇일까?

맛이 잇지요
모두가 꿀맛 갈구료!
아지노모도를 처는데 들림잇나요
모든음식을맛잇게하는
아 지 노 모 도
味の素 (登錄商標)
李王家御用達 味の素本舖 株式會社 鈴木商店
G—T

朝에 オセロ(오세로) 夕에 オセロ(오세로) 精力絕倫

痳疾
림질은 약으로 낫지아니한다는것은 림질환자가잘아는 일입니다。 림질로 고생하시는분은 하로밧비 보회로통지 하시면치료방법을 가르처드리겟습니다。
京城西大門外阿峴里二六五 花柳病豫防協會 朝鮮支部

●工夫中 ノーシン(노ー신)
머리가 멍하여 우신신하야 學習이 안될때는 곳
올잡수시요 머리가 원하고 明快히 되어 工夫가 愉快하게 되오
◆各藥店에 잇소

種蜂
豊國養蜂場
養蜂器具一切販賣 (定價表進呈)
京城府竹添町二ノ一四八 振替京城二一、二三一

愛兒를爲하야 母性의苦心이헛되지안아
하늘이주시는이育兒名藥

救急에……먹이여直接奏效하고
治病에……써서諸病을解消하며
保健에……連用하야藥効가偉大한
樋屋奇應丸은오랜傳統을近代科學化시긴臨床醫學을基礎的으로家庭에活動하는育兒의金字塔이오小兒助命의金粒입니다
主効 보채는데、회배、신열、기절、경풍、育便、下毒、夜啼、손님、홋역、胃腸疾弱、其他虛弱한小兒
小兒良藥 樋屋奇應丸
育兒之友 新聞名記入申込 無代進呈
大阪天滿 本家 樋屋合資會社

浪花舘 明治町一 電本 三三
十五日封切、二十一日まで續映 特別大興行
階上席、大人六十錢、學生、二十錢
階下席、大人五十錢、學生三十錢
小學兒童、滿洲者は優待券を御利用下さい
滿洲事變の發想に付き御婦人、子供の方になるだけ觀覽興行を御利用下さい
フォックスニュース 一卷
ジエシLラスキープロ特作日本版
監督 ジエシ、Lラスキー
主演 ローレシタヤング ジンレイモンド
▲ブダペストの動物園 九卷
フォックス映畫會社提供
日本陸軍省特別編輯
世界唯一同時錄音邦語オールトーキー
輝く日本 十一卷
滿蒙深破に火蓋を切つた滿洲、上海の大事變に或は皇軍側に或は支那軍側にキャメラとマイクを進め、世界に比なき忠烈無比の肉彈三勇士の壯烈の最後をキャッチし尙且つゼネヴアに於ける松岡全權の大獅吼と我が國際聯盟脫退の劇的シーン等等等國民等しく感激の極致。これこそ世界無比の輝く日本の眞實の姿である。

中央舘 永樂町一 電本三四四
當ル十二月特別大公開
新興キネマ陽春提供
新興キネマ、入江プロ、高田プロ合同超努級作 原作…久米正雄先生
婦人倶樂部連載 監督…田坂具隆 撮影…伊佐山三郎
月よりの使者 全拾五卷
入江たか子 高田稔 主演
助演…中野かほる、江川なほみ、荒木忍、菅井一郎、見明凡太郎、松本泰輔、浦邊粂子
靜かなる燎原に炎へる、純情悲戀の陽炎、遙かなる青空、野は緣に風薫る、高原の抒情詩!!
PCL特作端篇漫畫
トーキー版漫畫
お猿の三吉
新興キネマ超努級時代劇
雜誌富士所載原作小島政二郎 監督押本七之輔
新版義士銘銘傳
突擊隊 全壹卷
大高源吾 全八卷
主演…小金井勝熱演
忠臣藏シリーズ第一篇!! 久方振りの小金井が忠義篇に贈る大力作中の大傑作!!
獨乙トービス端篇特作
モッワルトの幻想 全壹卷

桃花劇場 麻浦桃花洞 電話 龍 一三三
六月十六日낫부터大公開
十六日은端午 十七日은月曜로晝夜二回公開
料金 階上二十錢 階下十錢
◇獨逸우파社超特作無聲映畫
空中曲馬 悲活劇 曲藝團 全十卷
◇KBO社超特作無聲映畫
監督 에아데ー뽄氏
主演 에밀야닝크스氏
西部冒險劇 네바다의風(바리에데) 全六卷
監督 알바ー드로엘氏
主演 故푸렛드톰손氏
名馬 실비킹크
◇獨逸후에푸스社特作無聲映畫
喜劇 말괄양이 샤롯드 全七卷
監督……에리아드푸데이氏
主演……
大週=十九日부터 豫告=貞操(?)札一쳠
추는大學生 暗黑街의로맨스 양크아메리카

[illegible]